

令和8年度版 一般団体用



熊本県立豊野少年自然の家

利用の手引き



熊本県立豊野少年自然の家



豊野の美しい自然を、ダイナミックにグリーンで表現し、豊野の頭文字である「と」を、少年たちが自然の中で明るくたくましく躍動している姿を現している。

も く じ

- ☆ もくじ・・・・・・・・・・・・・・・・P1
- ☆ 豊野少年自然の家とは・・・・・・・・P2
- ☆ 所内マップ・本館案内・・・・・・・・P3
- ☆ 施設紹介・・・・・・・・・・・・・・・・P4
- ☆ 利用のご案内・・・・・・・・・・・・P5～6
- ☆ 利用上のお願い・・・・・・・・・・・・P7～10
- ☆ 必要経費・・・・・・・・・・・・・・・・P11
- ☆ 施設利用料金の減免の基準・・・・・・・・P12
- ☆ 食事の提供について・・・・・・・・・・P13
- ☆ 活動内容一覧・・・・・・・・・・・・P14
- ☆ 寝具の整理について・・・・・・・・・・P15～16
- ☆ HP 掲載について ・・・・・・・・・・P17
- ☆ 本館非常口・消火器設置場所・・・・・・・・P18
- ☆ 健康・安全の確保・・・・・・・・・・・・P19
- ☆ 飲酒について・・・・・・・・・・・・P20
- ☆ 別紙・・・・・・・・・・・・・・・・P21～22

熊本県立豊野少年自然の家

〒861-4151

熊本県宇城市豊野町山崎1775

TEL:0965-45-3855 FAX:0954-45-3890

豊野少年自然の家とは

豊野少年自然の家は、自然の中での集団宿泊生活を通して、その情操や社会性を豊かにし、心身を鍛錬することにより、健全な少年の育成を図ることを目的とする青少年教育施設です。

美しい自然とのふれあいの中で、自然に親しむ心や豊かな情操を涵養します。集団生活を通して、「規律」「共同」「友愛」「奉仕」等の社会生活の基本態度を育てます。

野外活動を通じて、自然愛護の心情を培うとともに、たくましい心身を育成します。



＜サブネームの由来＞

豊野少年自然の家にはどんぐりが多くあり、創作活動やイベントを行っていることから、「とよドン」というキャラクターを広報などで利用している。この「とよドン」の「家」という意味で、親しみを持って呼びやすくするため、「とよドン家」とした。

活動目的

豊野少年自然の家は、自然体験や宿泊体験、交流体験などの場や機会を提供し、青少年の「生きる力」を育みます。

活動目標

豊野少年自然の家では、「生きる力」を育むために、次のような「体験力」を培います。

○自分と出会う力

様々な体験活動の中で…

「自分の意志を決定する力」、「自分の意志を表現する力」、「自分と向き合う力」

○人と出会う力

様々な体験活動を通して…

「友達と協力する力」、「友達と協調する力」、「友達を尊重し援助する力」

○自然と出会う力

「自然の厳しさに対しチャレンジする力」、「自然の美しさや壮大さに対し畏敬の念を抱く力」、

「自然の素材を利用して、創造する力」



所内マップ

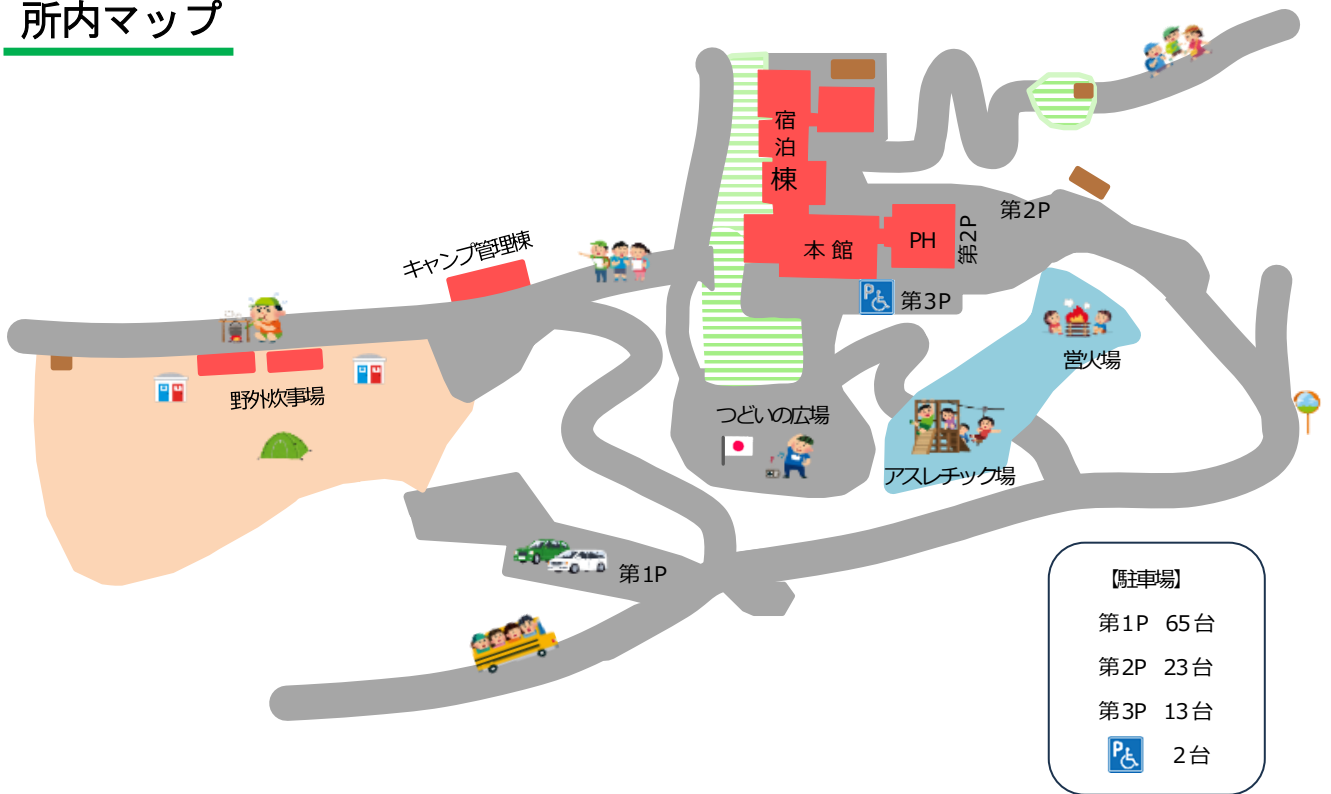

本館案内

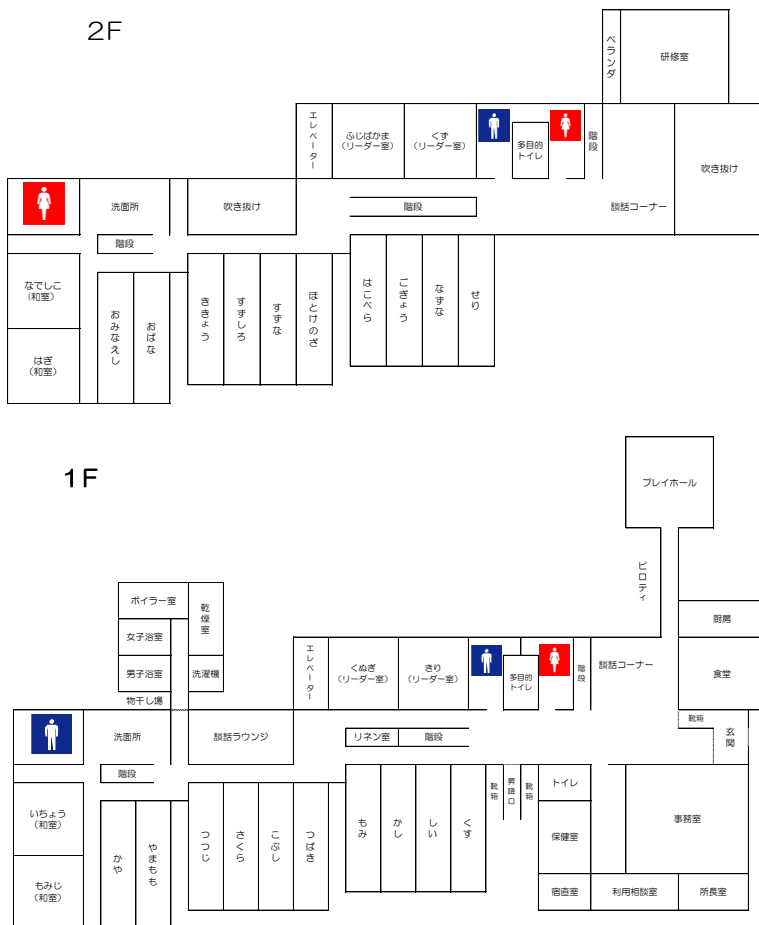

- < 施設概要 >**
- 一屋内施設**
- プレイホール 約350㎡ (縦、横 約18m)
 - 1F宿泊棟
 - ・リーダー室 (3人×2室)
 - ・宿泊室 (8人×10室)
 - ・和室 (10人×2室)
 - 2F宿泊棟
 - ・リーダー室 (3人×2室)
 - ・宿泊室 (8人×10室)
 - ・和室 (10人×2室)
 - 研修室 最大150人収容
 - 食堂 最大120人収容
 - 浴室 男女各20人収容(シャワー各16基)
 - 談話ラウンジ
 - リネン室
 - トイレ・多目的トイレ
 - 事務室
 - 利用相談室
- 一屋外施設**
- つどいの広場
 - 芝生広場
 - アスレチック広場
 - 営火場
 - キャンプ場 テントサイト：12サイト
炊事場 (収容約50人×2棟)
トイレ (男女各2棟)

施設紹介

一屋内施設



宿泊室

8人収容



リーダー室

3人収容



和室

20人収容



研修室

最大150人収容



プレイホール

最大200人収容



食堂

最大120人収容



浴室

約20人収容 シャワー16基



談話ラウンジ

班長会議等で利用できます



リネン室

シーツ等受取・返却場所

一屋外施設



キャンプ場

テントサイト: 12サイト



炊飯棟

50名収容×2棟



つどいの広場

朝・夕のつどいを実施します



芝生広場



アスレチック場



営火場

キャンプファイヤーを実施します

利用のご案内

利用までの流れ

①施設の空き状況の確認

- ご希望の日時の空き状況をお電話でご確認ください。
また、HP上の「空き状況確認用」からもお問合せいただけます。

②申込みの受付

- 一般団体の申込みは、原則、利用日の1ヶ月前までにご利用をお願いします。
- お電話で利用団体名・活動内容・人数・代表者連絡先等をお尋ねします。

③事前打ち合わせ

- 申込み完了後、利用責任者の方を中心に来所され、利用の目的やプログラムの確認を行います。申請書類はHPよりダウンロードをお願いします。
- 遠方からのご利用の場合は電話やオンライン上での打ち合わせが可能です。

④申込書の提出

- 必要書類を記入の上、ご利用日の2週間前までに、メールにて提出をお願いします。
※申請書はすべてExcelにまとめています。
※記入例もありますので必ず確認して、記載されるようお願いいたします。
※赤色シートは必ずご提出ください。青色シートは必要に応じて提出をお願いします。

必要書類	利用許可申請書、計画書、確認表、引率者名簿、利用者名簿 食物アレルギー確認票（集約） 食物アレルギー確認票（個人用）※該当者のみ
必要に応じて	※該当者がいる場合のみ 施設等利用料免除申請書 ※活動に必要な場合 キャンプ用具貸出票 ※飲酒をご希望の場合 飲酒誓約書

⑤許可

- 利用許可申請書を受け、本所から利用許可書等を送付します。
※利用許可書等は、基本的にメールでお送りします。メールが利用できない場合はご相談ください。

⑥ご利用日当日

- ご利用日当日は利用許可書を持参の上、ご提示ください。
- 利用人数や利用期間に変更がある場合は、事前にご連絡ください。
ご利用日当日、利用変更許可申請書に変更内容を記入していただきます。

入所から退所まで

①出発前の連絡

- 到着が予定時刻より前後する場合は、必ずご連絡ください。

②到着・オリエンテーションの打ち合わせ

- 到着後、代表者は事務室受付窓口においでください。オリエンテーション前に利用相談室にて打ち合わせを行います。
- 人数及びプログラムの確認を行い、施設での生活について簡単に説明します。
- 研修者はオリエンテーションに備えてください。

③オリエンテーション

- オリエンテーションでは施設の目的や概要、利用方法や生活の仕方について説明します。(15～20分程度)

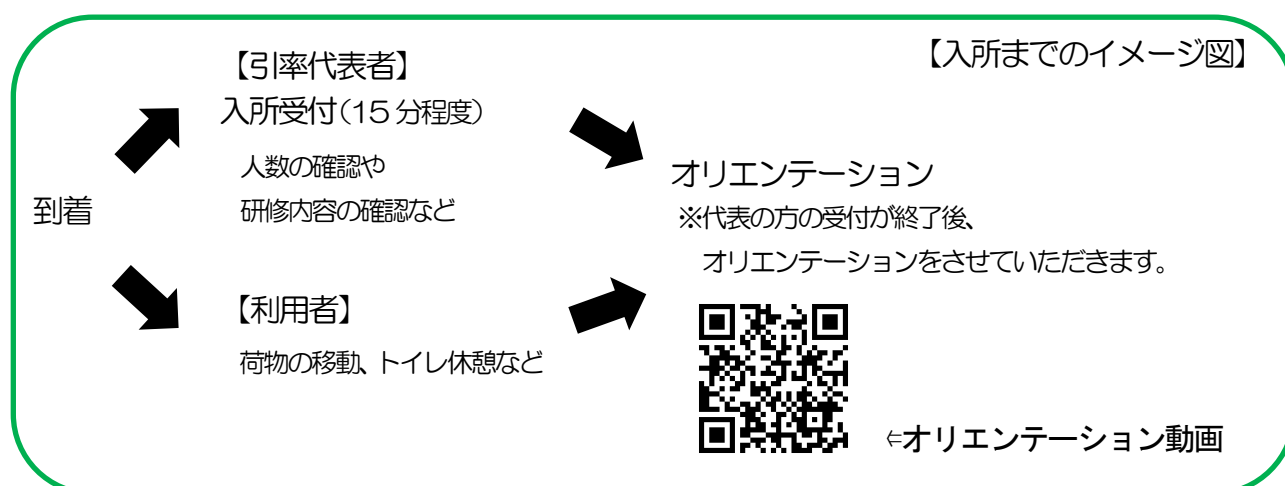

④研修活動

- 宿舎に移動し、研修ができる服装に着替えてください。
- 研修内容、部屋の変更、連絡等は随時行ってください。

⑤退所時の部屋点検

- シーツは部屋ごとにリネン室前の返却袋に、枕カバーは専用のカゴにそれぞれ返却してください。
- 部屋の荷物は廊下などに移動し、忘れ物確認、宿舎の整理整頓等、各団体で点検を行ってください。その後、スタッフによる部屋点検を行います。

⑥退所

- 利用団体アンケート用紙をバインダーごと事務室へ提出してください。

利用上のお願い

1 基本の生活日課

豊野少年自然の家では、基本の生活時間・日課が決められています。基本日課表をもとに、プログラムの作成をお願いいたします。

【基本日課表】 ※5分前行動にご協力ください。

時間	スケジュール
6:30	起床・洗面
7:10	掃除
7:50 (7:30)	朝食
9:00	午前の活動 ※日帰り利用入所時間
12:00	昼食・休憩
13:30	午後の活動
16:30	代表者会
17:00	団体ごとの連絡の時間 ※日帰り利用退所時間
17:30 (18:00)	夕食・入浴 (17:30以降可)
19:30	自由時間
21:40	就寝準備
22:00	全館消灯

※網掛けの時間については基本的には動かさない時間です。

※22時以降は完全施錠となります。

2 活動について

「火災予防条例」の改定により、林野火災警報が発令された場合、やむを得ず活動を中止する場合があります。あらかじめご了承ください。

3 生活について

宿泊室では…

- 荷物や布団は、常に整理整頓しましょう。
- 部屋では暴れたり、大声で叫んだりないようにしましょう。
- 消灯から起床の時間までは、部屋で静かに過ごしましょう。
- 布団を汚した場合は、クリーニングが必要となります。

食堂では…

- 食事の前には必ず手を洗いましょう。
- 食堂ではセルフサービスです。きれいに後片付けをしましょう。

浴室・トイレでは・・・

- 湯船には、体をよく洗ってから入りましょう。
- 熱いお湯が出るので、ヤケドをしないようにしてください。
- 脱衣所を出る際は、忘れ物がないか確認をしてください。
- トイレでは、備えつけの紙以外は使わないようにしてください。
- スリッパもきれいに並べましょう。

4 お願い

「貴重品について」

貴重品の管理をお願いします。

部屋を離れる際は、貴重品は必ず身につけておいてください。

お支払いのための現金は、事務室の金庫にて団体毎にお預かりすることもできます。

喫煙について

敷地内全面禁煙となります。

飲酒について

「飲酒について」(P21)をご確認いただき希望される場合は、事前にお知らせください。

※他団体との調整が難しい場合は、ご希望に添えない場合がございます。

携帯電話の使用について

・館内に Wi-Fi を設置しておりますので、ご自由にお使いください。

ID : guest PASS : Guest3855

・充電は必要最低限にしてください。

・自己責任で保管してください。(充電したまま外出しない)

自動販売機について

・歩きながら飲むなどの行為はしないでください。

・缶やペットボトルは、自動販売機横のゴミ箱へ捨ててください。

※持ち込んだ缶やペットボトルは捨てないでください。

洗濯機について

・3台使用可能です。

・22時(消灯)まで利用できます。洗剤、ハンガー等をご持参ください。

持ち込んだごみについて

・持ち帰りの場合は、ゴミ袋をご持参ください。

・ゴミ袋代1枚50円で引き取りが可能です。

・ゴミ袋を購入する場合は、精算時までにお知らせください。

・自然の家が提供した材料等のゴミについては自然の家が処分します。

□ 冷房・暖房について

○冷房について		○暖房について	
1 使用期間	6月1日～9月30日	1 使用期間	12月1日～3月31日
2 設定・管理	23度・事務室集中管理	2 設定・管理	20度・事務室集中管理

※冷暖房使用中と就寝時間以降は、部屋の扉や窓を閉めるよう、お願いします。

□ 防犯対策について

当施設では、防犯対策としまして、防犯カメラを設置しています。

別紙1「不審者対策について」(P21)をご覧ください。

□ 施設・設備について

【プレイホール】 子ども達だけの使用はできません。引率の先生・保護者の監督下で使ってください。利用を希望される時は、事務室にお尋ねください。

【宿泊室】 宿泊室ベッドの2段目の使用は、特に注意をお願いします。

※飛び降りない、2人で乗らない、天井に頭をぶつけないように！等

【非常口】 自分がいる場所から一番近い非常口の場所を常に確認しておきましょう。緊急時は、基本的に所員の指示に従ってください。避難後の集合場所は、原則的に「つどいの広場」、最終避難場所は第一駐車場です。

□ 寝具類の使用・部屋点検について

- ・一人につき、シーツ2枚、枕カバー1枚です。
- ・シーツ、枕カバーは、リネン室前に準備してありますので、団体名の掲示がある場所から取ってください。
- ・使用後は、布団は元の通りにたたんでください。(宿泊室に写真を掲示してあります。)引率者で片づけ状況を確認した後に「部屋点検」を事務室に依頼してください。布団がきちんとたたまれているか、清掃状況をスタッフが確認に伺います。
- ・P.15～P.16「寝具の使い方、整理について」をご確認ください。

□ 食事と食堂の利用について

- ・食中毒やノロウイルス感染予防のため、食事前の手洗いうがいの徹底にご協力ください。
- ・詳細は13ページ「食事の提供について」を必ずご確認ください。

□ お風呂について

- ・シャンプー、石鹸、タオル等はございませんのでご準備をお願いします。
- ・たくさんの方が利用しますので、細やかな気配りをお願いします。

【入浴時の注意点】

- ① 浴槽にタオルをつけないようにしてください。
- ② 節水を心掛け、お湯の無駄遣いをしないようにしてください。
- ③ イス、洗面器の片付けを徹底してください。(ピラミッド型に)
- ④ 浴室から出る際は、きちんと体を拭いてから脱衣所にあがってください。
- ⑤ ドライヤーは男女各風呂1つの使用にとどめてください。プレーカーが落ちる可能性があります。(ドライヤーの備え付けはありません)
- ⑥ 入浴時間の厳守をお願いします。※他団体と重なりがある場合はご希望の入浴時間に添えない場合がございます。

□ 支払いについて

料金の支払いについては、ご利用当日に、請求明細書を発行いたしますので振り込みまたは現金でお支払いください。

※振込みの場合、振込手数料はご負担ください。なお、領収書は発行できません。

※現金の場合、入金の関係上、小銭は20枚までとさせていただきます。

□ 引率者の外出について

児童、生徒だけを施設に残して外出しないようお願いします。

□ 駐車について

駐車及び乗降は、自然の家ゲート横「第1駐車場」をご利用ください。本館前は、活動場所となっておりますので、ご遠慮ください。駐車する際には、「駐車許可証」を車のフロント部分に提示してください。※HP→申請書ダウンロードからご準備ください。

□ 準備物について

ご利用にあたり、各団体のプログラムに応じた準備をお願いいたします。

ご不明な点につきましては、ご利用前に自然の家スタッフの方までお尋ねください。

区分	準備物
共通 (必須)	<input type="checkbox"/> 野外活動にふさわしい服装 (長そで・長ズボン・防寒着など) <input type="checkbox"/> 着替え <input type="checkbox"/> 帽子 <input type="checkbox"/> ハンカチ <input type="checkbox"/> ティッシュ <input type="checkbox"/> 室内用シューズ ※スリッパの貸し出しはありません <input type="checkbox"/> 洗面用具 (石けん・シャンプー等) <input type="checkbox"/> リュックサック <input type="checkbox"/> 雨具 (雨合羽) <input type="checkbox"/> 筆記用具 <input type="checkbox"/> 水筒 <input type="checkbox"/> 軍手 <input type="checkbox"/> 常備薬 (必要な人) <input type="checkbox"/> 救急セット
その他 (必要に応じて)	<input type="checkbox"/> 腕時計 <input type="checkbox"/> 懐中電灯 <input type="checkbox"/> キーパー <input type="checkbox"/> ドライヤー <input type="checkbox"/> 洗剤 (洗濯用)

【注意】持ち物には必ず記名をお願いします。貴重品はできる限り持ち込まないでください。

忘れ物の保管期間は、拾得日から1ヶ月間です。期間を過ぎた場合は処分いたします。

館内でのシューズ (スリッパ等) は必ずご持参ください。

□ 貸出し可能用具について ※数に限りがあります。

区分	準備物
共通	<input type="checkbox"/> スクリーン <input type="checkbox"/> プロジェクター (端子: VGA、HDMI) <input type="checkbox"/> 冷蔵庫・冷凍庫 (備え付けのもので、各団体で調整して使用) <input type="checkbox"/> シャワーチェア (身障者用)
野外活動関係 (申請が必要)	<input type="checkbox"/> 野外炊飯基本セット <input type="checkbox"/> その他基本セット以外のもの (飯盒・BBQコンロなど)

【注意】貸出し用具の詳細につきましては自然の家スタッフにご確認ください。

紛失・破損がないようご注意ください。

必要経費

		金額	備考							
施設利用	宿泊を伴う施設利用	宿泊棟利用 1泊につき	未就学児	無料						
			小学生以上高校生以下	260円						
			一般の方	690円						
		キャンプ場利用 1泊につき	未就学児	無料						
			小学生以上高校生以下	100円						
			一般の方	320円						
	宿泊を伴わない 施設利用	1日につき	未就学児	無料	原則9:00~17:00					
	小学生以上高校生以下	50円								
	一般の方	100円								
	シーツクリーニング代	シーツ2枚・枕カバーのセット	250円							
食事関係	朝食	小学4年生以下	510円	※お弁当も同金額						
		小学5年生以上	530円							
	昼食	小学4年生以下	700円							
		小学5年生以上	780円							
	夕食	小学4年生以下	760円							
		小学5年生以上	1,000円							
		スポーツ合宿メニュー	1,800円							
	食材注文	カレー材料 ※5食セット	2,000円		豚肉、じゃがいも、たまねぎ、にんじん カレールー					
		B B Q食材	1,500円		牛肉(150g)・豚肉(80g)、ウィンナー2本 キャベツ・ピーマン					
		和食セット ※5食セット	660円		みそ汁(豆腐、わかめ、煮干し、合わせ味噌) ウィンナー10本					
		カートンドッグ ※5食セット	1,200円		ホットドッグ用パン(5本)、とろけるチーズ(5枚) ソーセージ(10本)、ケチャップ、マスタード					
		豚汁 ※5食セット	650円		豚肉、大根、にんじん、ごんにゃく、キャベツ あわせ味噌、カツオ昆布だし					
		生米	110円		0.8合					
		炊き上がり米	210円		0.8合					
飲料水	水、麦茶、緑茶	各150円								
	スポーツドリンク	180円								
活動費	薪代 ※1コンテナ		600円	持ち込み可						
	ハイゼックス炊飯(袋代)		20円							
	ブラホビー	100円	切り絵	150円	焼き杉毬掛け	150円	どんぐりストラップ	100円	どんぐりの森	150円
	勾玉	300円	竹箸	50円	小枝deアート	50円	フォトスタンド	100円	松ぼっくり	150円
	クリスマスリース	300円	三二門松	500円	竹deアート	150円	松ぼっくり (11月・12月限定) クリスマスリース・三二門松 (12月限定) 竹deアート (11月~2月限定)			
	キャンプファイヤー		5,000円	キャンドルのつどい	無料					

※施設利用料免除については、施設利用料のみが免除となります。

熊本県立青少年の家条例第9条に基づく施設利用料金の減免の基準

第9条 次に掲げる者が利用するときは、使用料の全部を免除することができる。

- (1) 身体障がい者福祉法(昭和24年法律第283号)第15条第4項の規定により身体障がい者手帳の交付を受けている者(15歳未満の者につき、その保護者が身体障がい者手帳の交付を受けているときは、当該15歳未満の者)
- (2) 厚生労働大臣の定めるところにより療育手帳の交付を受けている者
- (3) 精神保健及び精神障がい者福祉に関する法律(昭和25年法律第123号)第45条第2項の規定により精神障がい者保健福祉手帳の交付を受けている者

2 次に掲げる者の介護のために現に同伴する者(その者が2人以上いるときは、1人に限る。)が利用するときは、使用料の全部を免除することができる。

- (1) 前項第1号に掲げる者のうち、次の表の左欄に掲げる障がいの区分に応じ、それぞれ同表の右欄に掲げる身体障がい者福祉法施行規則(昭和25年厚生省令第15号)別表第5号に定める障がいの級別に該当する障がいを有するもの(以下この号において「重度身障者」という。)又は次の表の左欄に掲げる障がいを2以上有し、その障がいの総合の程度が重度身障者に準ずると知事が認めるもの

障がいの区分		障がいの級別
視覚障がい		1級から3級までの各級及び4級の1
聴覚障がい		2級及び3級
肢体 不自由	上肢不自由	1級、2級の1及び2級の2
	下肢不自由	1級、2級及び3級の1
	体幹不自由	1級から3級までの各級
	乳幼児期以前の非進行性の脳病変による運動機能障がい	上肢機能障がい
移動機能障がい		1級から3級までの各級 (1 下肢のみに運動機能障がいがある場合を除く。)
内部 障がい	心臓機能障がい	1級、3級及び4級
	じん臓機能障がい	1級、3級及び4級
	呼吸器機能障がい	1級、3級及び4級
	ぼうこう又は直腸の機能障がい	1級及び3級
	小腸機能障がい	1級、3級及び4級
	ヒト免疫不全ウイルスによる免疫機能障がい	1級から4級までの各級
	肝臓機能障がい	1級から4級までの各級

- (2) 前項第2号に掲げる者のうち、同号の療育手帳の障がいの程度の記載欄に、重度であることの表示として「A」と記載されたもの
 - (3) 前項第3号に掲げる者のうち、同号の精神障がい者保健福祉手帳に精神保健及び精神障がい者福祉に関する法律施行令(昭和25年政令第155号)第6条第3項に規定する障がい等級が1級である者として記載されているもの
- 3 前2項に規定する場合のほか、知事は、特別の事情があると認めるときは、使用料の全部又は一部を免除することができる。(指定管理者による管理)

食事の提供について

1 食事の料金および提供時間帯

	料 金	提供時刻
朝食	小学4年生以下 510円	7:50 (7:30)
	小学5年生以上 530円	
昼食	小学4年生以下 700円	12:00
	小学5年生以上 780円	
夕食	小学4年生以下 760円	17:30 (18:00)
	小学5年生以上 1,000円	
	スポーツ合宿 1,800円	

※食数の最低注文数は5食からとなります。

※食堂の定員は120名です。定員を超える場合は、2回に分けて提供いたします。
時間についてはご相談ください。

2 食物アレルギーへの対応について

食物アレルギーに関しては、「食物アレルギー確認票」2種（集約・個人用）に必要事項をご記入の上、14日前までに豊野少年自然の家まで提出してください。申請内容に基づき、可能な範囲で対応いたします。提出期限を過ぎた場合は対応できないことがあります。

※2交代で食事をする場合、食物アレルギーをお持ちの方は、前半に食事をしてください。

3 食数の変更・キャンセルについて

【連絡方法】 確認表をメールまたはFAXにて送付してください。

なお、食物アレルギーをお持ちの方が変更になる場合は、改めて、食物アレルギー確認表（2種）も併せて送付してください。

⇒ 豊野少年自然の家 メール toyonosyo@hitodukuri.com

FAX 0964-45-3890

【受付時間】 食数の増減の受付は、前日の17時00分までとします。

ただし、5食以上の変更および全キャンセルについては、原則として利用開始日の10日前までとします。

※上記受付時間以降の変更およびキャンセルについては原則、全額いただきます。

※野外炊飯用の食材（バーベキュー・カレー等）の食数変更は利用開始日の10日前までとします。

4 食材の持ち込みについて

(1) 食中毒防止の観点上、食材の持ち込みは原則禁止します。

※全食持込で食事をされる場合は、持ち込み可能です。

5 食堂から提供できる食材について

・必要な場合、食材を注文いただくことができます。詳しくは、「必要経費」(P11)をご覧ください。

・通常の倍の量を提供しているスポーツ合宿メニュー（1,800円）もございます。ぜひ、ご検討ください。

・食事のごはんは「おかわり用」として「炊き上がり米0.8合を210円」で提供しておりますので、必要に応じてご注文ください。（確認表に記入欄がございます）

主な活動の紹介

活動内容一覧表 (R8)



熊本県立豊野少年自然の家

	活動プログラム	活動の概要及び諸条件等	所要時間 (目安)	料金	備考	
野外活動	ハイキング	[池周りコース] 豊野少年自然の家からロープ坂を通り 城南や松橋を通るコース	4時間 (昼食時間を除く)		昼食をとらない場合、池の内側を通る ショートコース有り (2時間半)	
		[塚原古墳公園コース] 豊野少年自然の家からロープ坂を通り 塚原古墳を往復するコース	6時間 (昼食時間を除く)			
		[雁回山コース] 豊野少年自然の家から標高267mの雁回山に登るコース	7時間 (昼食時間を除く)			
		[豊野フットバスコース] 里山の風景を眺めながら 豊野町の各所を巡るコース	2時間			
	ウォークラリー	ロングコース 池周りコースを使用し チェックポイントを頼りに目的地をグループごとに目指す	4時間 (昼食時間を除く)		指導者5名以上要	
		ショートコース スコアOLのコースを使用し チェックポイントを頼りに目的地をグループごとに目指す	2時間			
	スコアオリエンテーリング	ロングコース コンパスを使用し 制限時間内にできるだけ多くのポストを探す	2~3時間		指導者6名要	
		ショートコース コンパスを使用し 制限時間内にできるだけ多くのポストを探す	1~2時間		指導者4名要	
	コンパスゲーム	コンパスを使用し コンパスゲームコースを1周する	2時間		指導者4名要	
	ツリーハンティング	木の看板を探しながら 木に関するクイズに答える	2時間		指導者3名要	
ネイチャーゲーム	[もりもりビンゴ] 自然物等を用いたビンゴゲーム	1時間~		幼児向け ※道具貸出、自主活動		
	[カモフラージュ] 人工物を自然の中に隠し見つけるゲーム	1時間~				
アスレチック	アスレチック広場での活動	1時間		自主活動		
野外炊飯	キャンプ場炊事棟での炊飯	4時間 (後片付けを含む)		最大16班 用具貸し出し(無料)、新 600円/コンテナ 食材注文可(経費一覽参照) 事前に新割り体験可		
交歓活動	ナイトゲーム	互谷コース	一周 40分		指導者5名・懐中電灯要	
		公園コース	一周 30分		指導者5名・懐中電灯要	
	キャンプファイヤー	火を囲みながらお互いの親睦を深める	2時間30分 (リハーサル含む)	1組 5,000円		
キャンドルのつどい	キャンドルを囲みながらお互いの親睦を深める	2時間30分 (リハーサル含む)				
創作活動	ブラホビー	プラスチック板で作るキーホルダー	30分	100円/個		
	焼き杉壁掛け	杉板を焼いて作る壁掛け作り	2時間	150円/個	30名程度	
	勾玉	滑石を削って作る勾玉作り	2時間	300円/個	雨天時は要相談	
	竹箸	竹を小刀で削ってmy箸作り	2時間	50円/個		
	切り絵	黒画用紙を切り抜き色紙に貼る	2時間	150円/個		
	どんぐりの森	木の板にどんぐり・小枝などを飾りつける	2時間	150円/個		
	小枝deアート	小枝を使った壁掛け作り	1~2時間	50円/個		
	フォトスタンド	どんぐりなどを飾りつけたフォトスタンド作り	1時間	100円/個		
	どんぐりストラップ	どんぐりを使ったストラップ作り	1時間	100円/個		
	クリスマスリース	かすらでクリスマスリース作り	2時間	300円/個	12月限定 ※雨天時のみの活動計画は不可	
	ミニ門松	孟宗竹を切って作る本格ミニ門松	3時間	500円/個	12月限定 ※雨天時のみの活動計画は不可 ※竹を固定するための砂は持参ください。	
	松ぼっくり	松ぼっくりを使ったミニツリー作り	2時間	150円/個	11~12月限定	
竹deアート	ミニ門松で出る竹の端材をリデュースして作る竹飾り	1~2時間	150円/個	1~2月限定		
その他	とよリンピック	8種類の 道具を使ったミニゲーム	2時間		班編成: 8班までを推奨	
	昔遊びリンピック	8種類の 昔遊びを使ったミニゲーム	2時間		班編成: 8班までを推奨	
	イニシアティブゲーム	8種類の チームビルディングゲーム	2~3時間		班編成: 8班までを推奨 指導者: 4名以上	
	レクリンピック	6種類の 対戦型ゲーム	2時間		班編成: 最大12班とする偶数班推奨	
	ニュースポーツ	ガガ・ベタンク・RDチャレンジの3種類の対戦型ゲーム	2時間		班編成: 最大12班とする偶数班推奨	
	モルック	木の棒を投げ倒し得点を競うゲーム	2時間程度		4セット	
	キャンプ活動	ロープワーク		各1時間~	新代 600円/コンテナ	野外炊飯とセットで実施することを推奨 ※別途新代がかかります。
		火おこし				
	グラウンドゴルフ	豊野少年自然の家特設コースでのグラウンドゴルフ	2時間			24セット
	ドミノ	ドミノを使った様々なゲーム各種	1時間~			1,200個 自主活動
防災プログラム	[KYT] 様々な場面における危険予知グループワーク	[防災スツケース] 避難時に持ち出すグッズを考えるグループワーク	各1時間~	袋代20円/枚	座学	
	[防災水移し] 決められた道具を活用して、水を移し替えるグループワーク				座学	
	ハイゼックス炊飯	※晴天時のみ 最大12班				
		※別途新代がかかります。 ※生米の注文または持参が必要です。				
近隣の自主活動	日本一の石段登り (4時間)	問い合わせ: 美里町役場福祉用舎 企画観光課 (0964-47-1111)				
	雁回山登山 (2時間)	問い合わせ: 熊本市南区企画総務課 (096-357-4111)				
	御船町恐竜博物館見学 (2時間)	問い合わせ: 御船町恐竜博物館 (096-282-4051)				
	塚原歴史民俗資料館見学 (2時間)	問い合わせ: 塚原歴史民俗資料館 (0964-28-5962)				
	熊本県民天文台星空観察 (1時間)	問い合わせ: 熊本県民天文台 (0964-28-6060)				

寝具の整理について

1 シーツ・枕カバーをかたづける

シーツは**たたまず**



袋へ



枕カバー **1回** たたむ



緑のかごへ

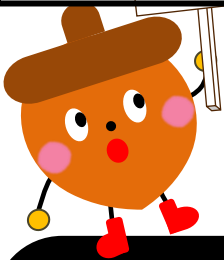

掛布団にもともとついてくるカバーは
はずさないようにしましょう。

2 布団をかたづける

① たたみかた

【敷布団】 **三つ折り**にする

【掛布団】 カバーの丸あき側が内側になるように **2回**たたむ

【毛布】 **3回**たたむ

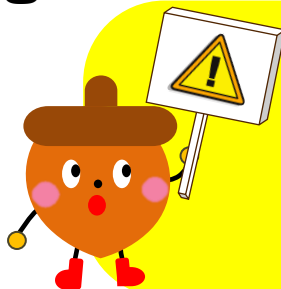

それぞれの寝具は長方形です。
たたむ時は、**長い辺を半分**にするように
折りましょう。

角をきれいにそろえてたたみましょう。

② 置きかた



通路側から見ると
敷布団は**3段**、
布団や毛布は**2段**ずつに見えるよう
に向きをそろえて置きましょう。

足元側に布団をおきましょう。
頭の方から見ると掛け布団と毛布は
1段ずつに見えるように置いてくださ
い。
敷布団・掛け布団・(毛布)・枕の順に
並べてください。

3 部屋点検チェック項目

- ① 布団の整理、シーツの返却をする。
- ② ハンガーは2本ずつ、向きをそろえてかける。
- ③ 部屋をほうきで掃除する。
- ④ ゴミ箱の中は、空にする。
- ⑤ タオルかけ・テーブルを元の位置に戻す。
- ⑥ 空気清浄機のコンセントを抜く。
- ⑦ 窓を閉めて、鍵をかける。
- ⑧ カーテンを開け、ひもでくくる。
- ⑨ 忘れ物がないか確認する。
- ⑩ 電気・エアコンを消す。



持ち込んだゴミはすべてお持ち帰りください。

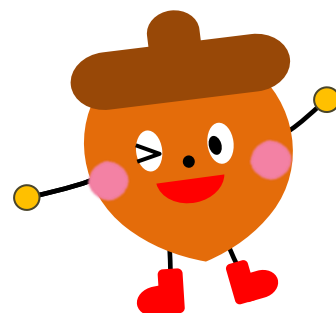

HP 掲載について

詳細をHPに載せております。該当されるものがある場合は必ずご確認をお願いします。



熊本県立豊野少年自然の家HP

<https://www.k-seishonen.com/toyono/hpfiles/sankousiryuu/tebiki.pdf>

HP「利用の手引き」ページ一覧

○野外活動の留意事項 (P16~P18)

○豊野少年自然の家のSDGsの取り組み (P20)

○キャンプ場について (P26~28)

本館非常口・消火器設置場所

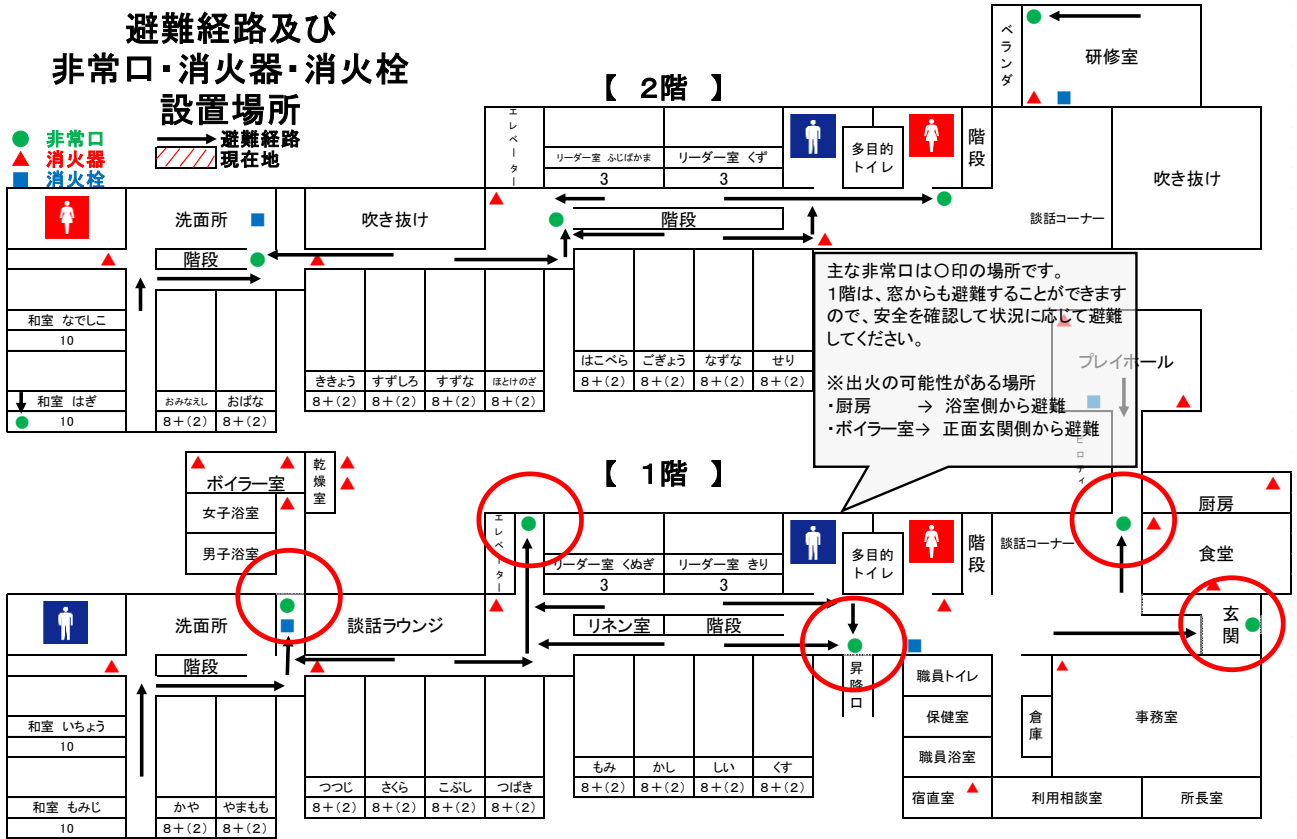

※避難経路は状況に応じて変更してください。

夜間における緊急時対応マニュアル

【 火 災 】

※自然の家職員の動き

- 1 現場確認
- 2 非常放送(引率者への指示も含む)
- 3 消防署への通報(119番)
- 4 初期消火(必要に応じて)
- 5 消防車の誘導
- 6 利用団体の安全確認

※利用団体引率者の動き

- ・利用者の避難誘導
- ・残留者の確認
- ・避難後の安全確認、人数確認
- ・施設職員への報告

【 地震 】

※自然の家職員の動き

- 1 非常放送
- 2 利用団体の安全確認

※利用団体引率者の動きは火災時と同様です。
地震発生の際は、職員からの連絡があるまで部屋から出ないでください。(避難する際は、安全のため靴を履いて頭を守ってください。)

【 不審者 】

※自然の家職員の動き

- 1 非常放送等で連絡
- 2 利用団体の安全確認

※利用団体引率者の動きは火災時と同様です。
不審者が発生した場合は、職員の指示に従って、速やかに避難してください。

健康・安全の確保

当少年自然の家の利用では、家庭や学校・職場などを離れて宿泊を伴う研修を行いますので、健康管理及び安全のため、以下のことに十分配慮してください。

- ① 不注意による事故が発生しないよう十分気をつけてください。
- ② 宿泊が各棟にまたがる場合は、引率者は各棟に宿泊し、指導ができるようにしておきましょう。
- ③ 体調を崩さないために、消灯及び起床時刻を守り、睡眠時間の確保に努めてください。
- ④ 非常時に備えておきましょう。
 - 避難経路を確認してください。避難後の集合場所は、原則的に「つどいの広場」、最終避難場所は「第一駐車場」です。
 - 非常時には、引率者は所内放送や職員の指示に従い、自団体の研修生を誘導してください。
 - 避難後、班長は班員を確認し団体責任者に連絡、団体責任者は自団体の人数を確認したうえで、少年自然の家職員に報告してください。

⑥ 病気及びケガの対応

救急薬品は、各団体で持参してください。持病のある研修者がいる場合は、事前に団体で把握して、必要な準備をしてください。

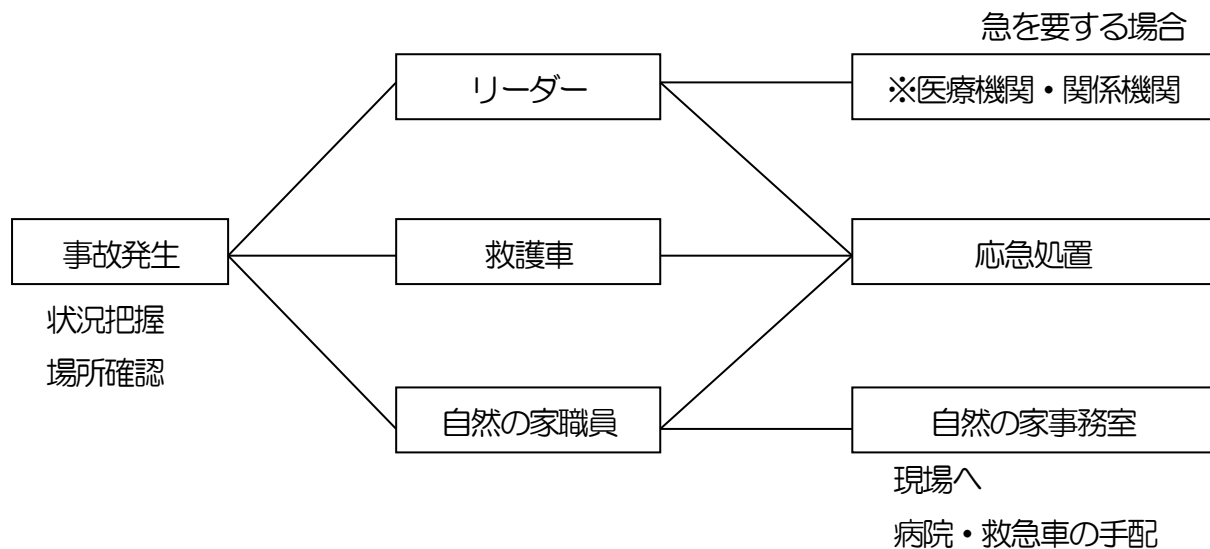

医療機関

宇城総合病院 0964-32-3111 うちの小児科小児外科 0964-32-0550

狩場医院 0964-45-2017 温石病院 0964-46-3000

清水整形外科 0964-32-2207 安武眼科 0964-32-0733

済生会熊本病院 096-351-8000 ※非常夜間時

日赤救命救急センター 096-384-2111 ※非常夜間時

熊本地域医療センター 096-363-3311 ※非常夜間時

関係機関

宇城消防署豊野分署 0964-45-3778 宇城警察署 0964-33-0110

宇城保健所 0964-32-2416

飲酒について

熊本県立豊野少年自然の家

日頃より豊野少年自然の家をご利用いただきありがとうございます。

これまで本所では原則、飲酒を禁止しておりましたが、下記の飲酒ルール（以下「ルール」）をご理解・厳守いただける団体については飲酒を許可することにしました。

つきましては、ルールをご確認いただき、飲酒を希望される場合は誓約書に必要事項をご記入いただき、申請書類と併せてご提出ください。

なお、他団体との調整がつかず、飲酒をお断りする場合がありますことを申し添えます。

記

1 飲酒場所

原則、研修室（バーベキュー時を除く）

2 飲酒時間

19時～21時30分（バーベキュー時を除く）

3 留意点

- (1) 何らかの不慮の事態が発生した場合に対応できるようハンドルキーパー等を設けて実施してください。また、高校生以下の利用者を含む団体については、利用者の見守りの方を設けてください。
- (2) 大声でしゃべるなどの他団体に迷惑となるような行為は控えてください。
- (3) ごみは全て持ち帰りください。ただし、可燃ごみに限っては、1袋50円でゴミ袋を購入していただき、本所で引き取ることも可能です。その場合は、入所受付の際に職員にお申し出ください。
- (4) 酒類、つまみの持ち込みについては、食中毒防止の観点から生ものを避け、市販のものでお願いします。
- (5) 研修室は研修で利用する場です。次の方が気持ちよく利用できるように後片付けをお願いします。
- (6) ルールを守れない行為があった場合や職員の指示に従わない場合は、直ちに飲酒を中止し、退所していただき、次回以降の利用をお断りする場合があります。
- (7) このルールを貴団体の全ての関係者に周知して実施してください。

令和7年5月

誓約書

上記ルールを遵守した上で、飲酒を行うことを誓約します。

年 月 日

団体名

代表者氏名

連絡先

不審者対策

利用者の皆様に安心して本施設を利用していただくために、次のことにご協力ください。

- 1 入所団体の方は必ず名札をつけてください。食事中及び入浴後もお願いします。
遅れて入所されます方や活動の応援等でいらっしゃる方にも着用をお願いしています。
- 2 入所関係車両は、本施設が発行いたします駐車許可証を見えるところに提示してください。
駐車許可証のない車両は駐車されないようにお願いします。
- 3 本館前の駐車は、利用者の安全確保のためご遠慮ください。
- 4 男子棟（1F）、女子棟（2F）の窓は常に施錠してください。
- 5 活動や食事、入浴等で部屋を離れるときは、窓の施錠を確実に行ってください。
- 6 就寝時には窓の施錠をしてください。
- 7 退所時は部屋点検後、施錠してください。
- 8 引率者及び活動協力者は必ず本館玄関から出入りしてください。
- 9 不審者らしき者を発見された場合は直ちに職員に知らせてください。
- 10 異常が発生した場合は職員の指示に従ってください。

熊本県立豊野少年自然の家
(指定管理者) ひとつづくり JAPAN ネットワーク・三勢共同体
代表 中川 保敬

入所団体の皆様へ

「食」の安全を提供するために

本所では「食」の安全を提供するために、下記のことを利用者の皆様をお願いしております。ご理解の上、ご協力をお願いいたします。

記

《食物アレルギー対応について》

- 食物アレルギー確認票を利用2週間前までにご提出ください。
- 入所当日に食物アレルギーについて再度確認いたします。
- 団体での食物アレルギー担当者を事前に決めておいてください。
- 食事時間の5分前に、アレルギー対応者と引率者1名（団体での食物アレルギー担当者）は食堂前に集合してください。当日の検食者と食堂職員も交えて、アレルギー対応について説明いたします。
- アレルギー対応食（除去食または代替食）を確実にご確認ください。
- 検食者の前で対応食を受け取ってください。
- 食事の際は担当者は食物アレルギー対応者と一緒に食事をお取りください。
（おかわり等での誤食を防ぐため）
- 他の入所者の食器等に、食物アレルギー対応者が触れないようにご注意ください。
アレルゲンに触れただけでアレルギーの症状が出る場合があります。
- 万が一、食物アレルギーの症状が出た場合は直ぐに事務室にお知らせください。

《食中毒防止及びノロウイルス対策について》

- 食中毒予防にもノロウイルス対策にも一番大切なのは手洗いです。手洗いを徹底させてください。
- 食事前は必ず石鹸で手洗いをさせてください。
食事前の手洗いの時は団体の方が手洗いの様子を見てください。
- ハンカチやタオルの使い回しはさせないでください。（ひとり1枚）
- 万が一、嘔吐した場合は、次のように処理してください。
 - ・処理用として、使い捨て手袋、使い捨てマスク、新聞紙、次亜塩素酸ナトリウム、ビニール袋を常備しております。処理には必ずお使いください。
 - ・処理に使った防具はすぐにビニール袋に入れて密閉してください。
 - ・食堂の場合…食堂職員にすぐに連絡してください。
食器等は別処分します。返却口には持ってこないでください。
 - ・部屋の場合…汚れた寝具はすべてビニール袋に入れてください。
 - ・処理中、処理後の換気をしてください。
- ドアノブ、蛇口、階段の手すり、ベッドの手すり、食堂のテーブルなどには本所職員が次亜塩素酸ナトリウムで定期的に消毒しております。
- 野外から帰ってきたときやトイレに行った後には必ず手洗いを徹底してください。

熊本県立豊野少年自然の家
 (指定管理者) ひとつくり JAPAN ネットワーク・三勢共同体
 代表 中川 保敬